

Sehr geehrter **repdoc**[®]-Nutzer,

Osnabrück, im Januar 2012

mit der Aktualisierung auf die neue **Version Q1/2012** der repdoc Werkstattsoftware erwarten Sie einige oft gewünschte Neuerungen und Verbesserungen, die wir Ihnen nachfolgend in einer kleinen Übersicht kurz vorstellen möchten.

Nähere Informationen und detaillierte Beschreibungen zu den einzelnen genannten Funktionen auf dieser Seite erhalten Sie auf den nachfolgenden Seiten.

Viele Grüße,

Ihr **repdoc**[®]-Team

Wichtiger Hinweis:
Windows 2000 wird in dieser Version nicht mehr unterstützt.
Bei Fragen steht Ihnen die repdoc Hotline zur Verfügung.



Erzeugung von PDF-Dokumenten

Seite 2



Dokumentenablage

Seite 3



Erweiterungen zur Erfüllung der Pkw-Energieverbrauchs-kennzeichnungsverordnung (Pkw-EnVKV)*

Seite 4



Weitere kleine Verbesserungen basierend auf Ihren Anregungen

Seite 5



Verschiedene kleinere Korrekturen

Seite 6

* aus Version Q4/2011 SR1



Erzeugung von PDF-Dokumenten

- Einen Kostenvoranschlag oder eine **Rechnung per E-Mail** versenden? Diese Anfrage eines Kunden oder einer Versicherung konnte bisher nur umständlich erfüllt werden. Um diesen Vorgang in Zukunft einfacher zu gestalten, wurde die Integration eines installierten **PDF-Druckers** wesentlich verbessert. So steht Ihnen in jedem Druckfenster nun mit einem Klick auf den Auswahlpfeil neben der „Drucken“-Schaltfläche die **Erzeugung des Ausdrucks als PDF-Datei** zur Verfügung.
- Sie haben jedoch nicht nur die Möglichkeit, den Druck als PDF-Datei zu speichern. Es wurde auch eine **Anbindung an Ihr E-Mail-Programm** geschaffen, so dass Sie direkt aus repdoc eine Mail generieren können. Die E-Mail-Adresse des Kunden wird, sofern sie hinterlegt ist, an Ihr Mail-Programm übermittelt und als Empfänger eingetragen. Natürlich wird auch die erzeugte **PDF-Datei gleich an die E-Mail** angehängt.
- Für den Mailversand besteht weiterhin die Möglichkeit, **Textvorgaben zu hinterlegen**, die als Text in die erzeugte E-Mail übertragen werden, so dass Sie **mit einem Klick eine fertige Mail** mit Empfänger, Dateianlage und Text generieren und den Versand von Belegen oder anderen Informationen schnell und komfortabel durchführen können!
- Die Option der PDF-Erzeugung und des Versands per E-Mail steht Ihnen natürlich **nicht nur in Kundenbelegen** zur Verfügung. Alles, was Sie auf Papier drucken können, können Sie auch als PDF-Datei erstellen und per E-Mail versenden!

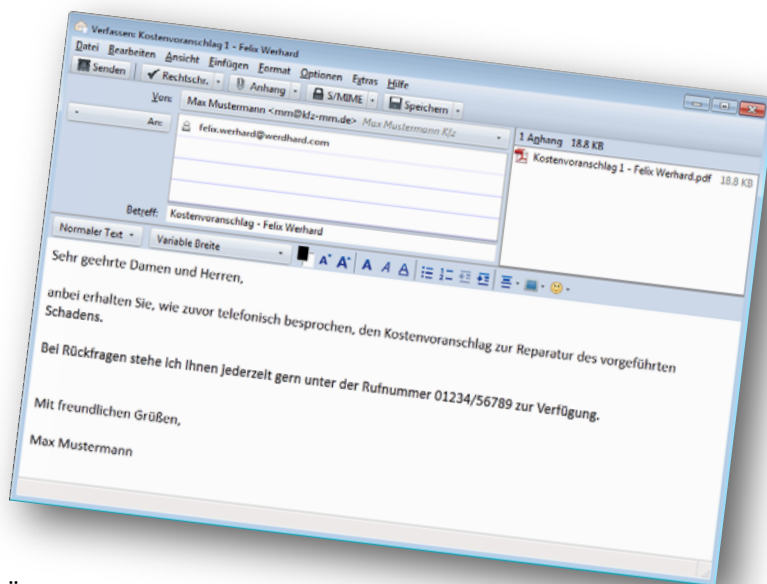
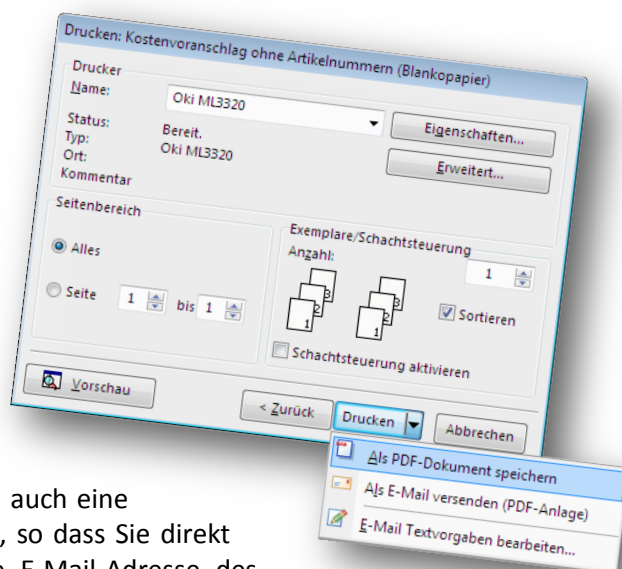

Hinweis: Bitte beachten Sie die ausführliche Dokumentation zur Einrichtung und Nutzung der PDF-Erzeugung im Downloadbereich der Support-Webseite (zu erreichen über „? | repdoc im Internet“ in der Menüleiste in repdoc Werkstattsoftware).



Dokumentenablage

- Die **Dokumentenablage** ermöglicht Ihnen die **Speicherung aller anfallenden Informationen**, wie zum Beispiel Anschreiben, Zertifikate, Bescheinigungen, Fotos, Gutachten etc. **direkt beim zugehörigen Datensatz**, damit Sie sie schnell und unkompliziert wiederfinden können, wenn Sie sie benötigen! So steht Ihnen die Dokumentenablage in repdoc für Artikel, Fahrzeuge, Kunden, Kundenbelege und Lieferanten zur Verfügung.
- Nachdem Sie in der Grundeinrichtung (unter „Extras | Optionen (für alle Computer im Netzwerk)... | Dokumentenablage“) ein Verzeichnis angegeben haben, in dem alle abgelegten Dokumente zentral gespeichert werden sollen, können Sie mit dem Archivieren der Unterlagen beginnen. In den zuvor genannten Datensatzarten finden Sie nun eine **neue Registerkarte namens „Dokumente“**. Dort stehen Ihnen alle Funktionen zur Verfügung, die Sie bereits aus dem Windows Explorer kennen. Sie können Dokumente per **Drag and Drop** in das Fenster ziehen oder per **Kopieren und Einfügen** von anderen Speicherorten einfügen. Natürlich steht Ihnen auch eine **Scanfunktion** zur Verfügung, um Dokumente direkt in die Dokumentenablage einzulesen.
- Um ein abgelegtes Dokument zu öffnen, reicht ein **Doppelklick auf die angezeigte Datei**. Sofern auf Ihrem Computer ein Programm vorhanden ist, um den Dateityp des Dokuments anzuzeigen, startet dieses automatisch und öffnet die Datei.
- Natürlich können Sie die Dokumentenablage auch **manuell im Windows Explorer bedienen** und dort Dateien hinzufügen oder nach Dokumenten oder dem Inhalt von archivierten Dokumenten suchen. In dem von Ihnen hinterlegten Basisverzeichnis für die Dokumentenablage finden Sie eine übersichtlich gegliederte Ordnerstruktur, in der Sie Dokumente einfach finden und verwenden können!

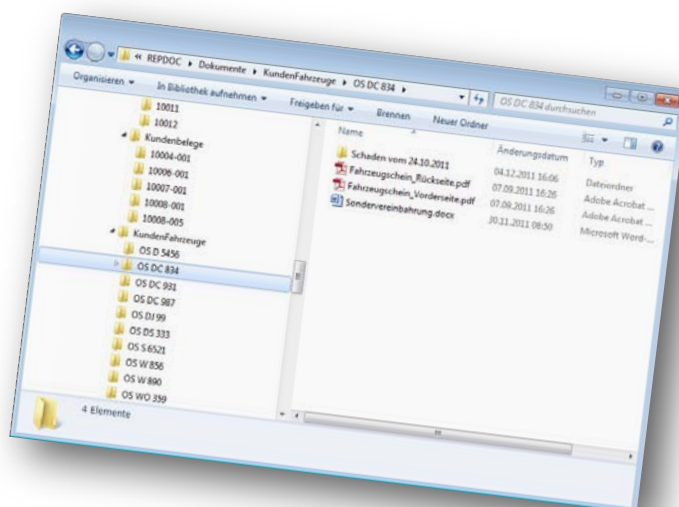
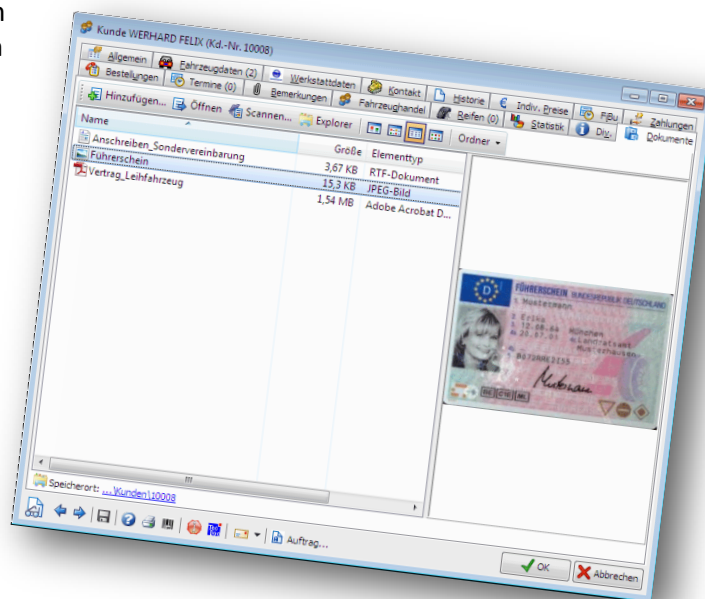



Erweiterungen zur Erfüllung der Pkw-Energieverbrauchskennzeichnungsverordnung

- Durch Änderungen an der **Pkw-Energieverbrauchskennzeichnungsverordnung zum 01.12.2011** gibt es in repdoc einige **neue Felder**, in denen die nötigen Informationen erfasst werden können. So finden Sie im Fahrzeugschein auf der Registerkarte „**Weitere Daten**“ Eingabemöglichkeiten für die Kraftstoffart, ggf. weitere Kraftstoffarten für das Fahrzeug und eine Option, um die E10-Verträglichkeit zu spezifizieren.
- Ebenso finden Sie in **Fahrzeughandelsakten** auf der Registerkarte „**Pkw-EnVKV**“ die zuvor genannten Eingabefelder. Darüber hinaus stehen Ihnen hier auch Felder für den Stromverbrauch, die Jahressteuer und die Angabe der CO2-Effizienz zur Verfügung.
- In Fahrzeughandelsakten im Bereich „**Veröffentlichungen**“ finden Sie im Bereich **Aushang** den neuen Ausdruck **Information über Kraftstoffverbrauch (EnVKV)**, der beim Angebot von Neufahrzeugen im Fahrzeug ausgelegt werden muss.

**Informationen über Kraftstoffverbrauch
CO₂-Emissionen und Stromverbrauch i.S.d. Pkw-EnVKV**

Marke: SEAT Kraftstoff: Super
 Modell: Leon Comfort Limited 1.4 TSI andere Energieträger: -
 Leistung: 92 kW Masse des Fahrzeugs: 1.324 kg

Kraftstoffverbrauch		
kombiniert:	6,2 l	/100 km
innerorts:	8,0 l	/100 km
außerorts:	5,2 l	/100 km

CO ₂ -Emission		
kombiniert:	145	g / km

Die angegebenen Werte wurden nach vorgeschriebenem Messverfahren (§ 2 Nr. 5, 6, 8a Pkw-EnVKV in der gegenwärtig geltenden Fassung) ermittelt. CO₂-Emissionen, die durch die Produktion und Bereitelung des Kraftstoffes bzw. andere Energieträger entstehen, werden bei der Ermittlung der CO₂-Emissionen gemäß der Richtlinie 1999/94/EG nicht berücksichtigt. Die Angaben beziehen sich nicht auf ein einzelnes Fahrzeug und sind nicht Bestandteil des Angebotes, sondern dienen einem Vergleichszweck zwischen den verschiedenen Fahrzeugtypen.

Hinweise nach Richtlinie 1999/94/EG:
 Der Kraftstoffverbrauch und die CO₂-Emissionen eines Fahrzeugs hängen nicht nur von der effizienten Ausnutzung des Kraftstoffs durch das Fahrzeug ab, sondern werden auch vom Fahrverhalten und anderen nichttechnischen Faktoren beeinflusst. CO₂ ist das für die Erwärmung hauptsächlich verantwortliche Treibhausgas. Ein Label für den Kraftstoffverbrauch und die CO₂-Emissionen aller in Deutschland angebotenen Personenkraftfahrzeugmodelle ist unentgeltlich an jedem Verkaufsort in Deutschland erhältlich, an dem neue Personenkraftfahrzeuge angeboten werden.

CO₂-Effizienz

Auf der Grundlage der gemessenen CO₂-Emissionen unter Berücksichtigung der Masse des Fahrzeugs ermittelt.

A+	→
A	→
B	→
C	→
D	←
E	→
F	→
G	→

Jahressteuer für dieses Fahrzeug: Euro 79,00
 Energiepreiskosten bei einer Laufleistung von 20.000 km: Euro 1.966,64
 Kraftstoffkosten (L_Stage_) bei einem Kraftstoffpreis von 1,586 Euro/Abrechnungseinheit
 Stromkosten bei einem Strompreis von Euro/Abrechnungseinheit

Erstellt am: 16.11.2011



Weitere kleine Verbesserungen basierend auf Ihren Anregungen

- Die **Anbindung von repdoc über die TAPI-Schnittstelle** wurde **auf Lieferanten ausgeweitet**, so dass Sie nun bequem aus der Registerkarte „**Kontakt**“ im Lieferanten das automatische Wählen starten können, um einen Anruf auszulösen.
- In der **Liste der Kalendereinträge**, die Sie über „**Kalender | Kalendereinträge**“ erreichen, können nun auch **mehrere Einträge auf einmal gelöscht werden**, so dass Termine, die nicht stattgefunden haben oder die Sie nicht mehr benötigen, auf einmal gelöscht werden können.
- Auch **nach der Anlage eines Termins** kann die hinterlegte **Terminbeschreibung nun mit vordefinierten Texten bzw. Begriffen erweitert** werden. Mit einem Klick auf die Schaltfläche rechts neben dem Feld der Terminbeschreibung öffnet sich ein Fenster, in dem Sie aus Ihren angelegten Texten wählen können. Um Terminbeschreibungen für die Auswahl fest zu hinterlegen, öffnen Sie über „**Extras | Optionen (nur für diesen Rechner)...**“ die Optionen und wechseln dort auf die Registerkarte „**Kalender**“. Hier können Sie im unteren Fenster individuelle Texte hinterlegen, die Ihnen bei der Anlage oder Bearbeitung eines Termins angeboten werden.
- Die Schnittstelle zur **Veröffentlichung von Fahrzeugangeboten** auf dem **Internetportal mobile.de** wurde erweitert, so dass die für Neuwagen bald zwingend erforderlichen Informationen zu **Liefertermin** bzw. **Lieferfrist** mit übergeben werden können. Sofern Sie diese Informationen in der mobile.de Veröffentlichung auf der Seite **Termine** hinterlegen, wird sie an mobile.de übermittelt und dort auch bereits ausgewertet, so dass Ihre Angebote bei der Verwendung des entsprechenden Filterkriterium im Internetportal weiterhin gefunden werden!

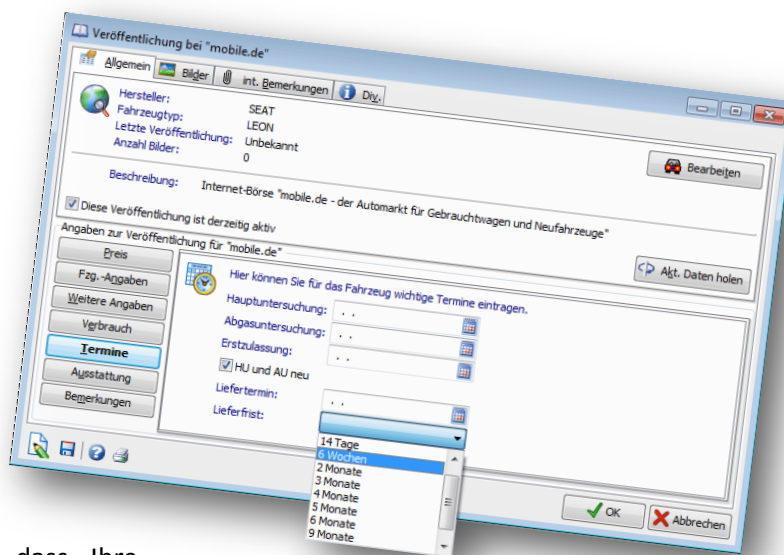
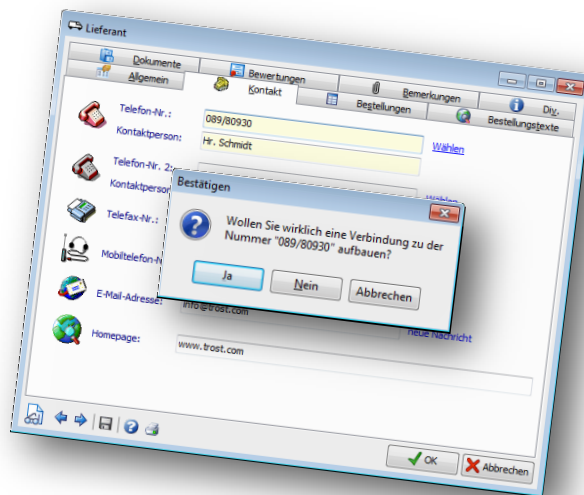

- Die Schnittstelle zum **Fahrzeugportal AutoScout24** ermöglicht nun auch die Veröffentlichung der Fahrzeugdaten über Ihren **personalisierten Händleraccount**. Öffnen Sie dazu die Optionen der Veröffentlichung, die Sie in der Menüleiste über „Fahrzeughandel | Verwaltung | Fahrzeughandel-Optionen“ und dort über die Registerkarte „Veröffentlichungen“ erreichen. Klicken Sie hier links auf die Schaltfläche „AutoScout24“. Hier finden Sie die Möglichkeit, auf den „Händleraccount“ umzuschalten und Ihre persönlichen Logindaten, die Sie von AutoScout24 erhalten, einzutragen.

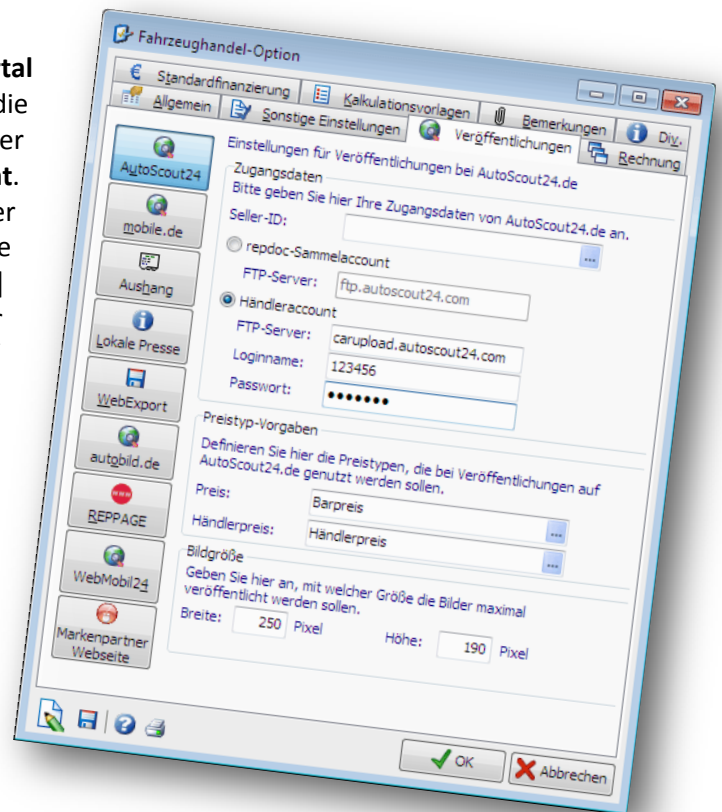

Fehlerbereinigungen / -korrekturen:

- In der Liste der Fahrzeughandelsakten ist die Darstellung bei ein- und ausgeschalteten Filtermöglichkeiten nun identisch. Zuvor wurden bei aktivierten Filtern einige Akten nicht dargestellt.
- Bei der Eingabe der Postleitzahl für einen abweichenden Rechnungsempfänger im Kundenbeleg wird nun, sofern kein Ort eingegeben ist, dieser anhand der Postleitzahl ermittelt und automatisch eingetragen.
- Bei der Neuanlage eines Kunden mit Fahrzeug aus einem Kalendereintrag heraus ist nun wieder problemlos möglich. Zuvor war es nicht möglich, das Fenster des Fahrzeugs zu erreichen. Dieses Verhalten wurde korrigiert.
- Nach dem Kopieren eines vergangenen Termins wurde der falsche (alte) Halter des Fahrzeugs als Kunde angezeigt, wenn inzwischen ein Halterwechsel durchgeführt wurde. Dieses Anzeigeproblem wurde korrigiert.
- Der Garantietyp wird in der Garantie-Historie nun wieder dargestellt. Außerdem kann diese Liste nun auch korrekt ausgedruckt werden.
- Der Belegtyp-Filter „Sammelrechnungen“ in der Kundenbelegliste berücksichtigt nun auch Storno-Sammelrechnungen.
- Im Fahrzeugschein kann das HU/AU-Datum nun auch im Format mit zweistelliger Jahreszahl und ohne Trennzeichen eingegeben werden (z.B. 1211 für Dezember 2011).
- Das optionale Leeren von Warenkörben in ATRis, AWDoc, COPARTS und Spektrum nach der Übergabe an repdoc funktioniert nun wie vorgesehen.
- Im Bearbeitungsfenster der Serienbriefvorlagen für die integrierte Serienbriefschreibung ist nun wieder eine Scrollleiste vorhanden, um in der Vorlage nach oben und unten zu blättern.
- Die Meldung bzgl. einer bereits vorhandenen bzw. geöffneten Komponente beim Erstellen von Mobilitätsgarantien wurde beseitigt.
- Im Ausdruck von Kassenbons wurden unnötige Leerzeilen in der Positionsaufstellung entfernt.